



# PROJEKT BUDOWLANO – WYKONAWCZY

**TEMAT:** Budowa wysokoparametrowego przyłącza ciepłego

**KATEGORIA OBIEKTU BUDOWLANEGO:** XXVI – rurociągi ciepłe

**OBIEKT PRZYŁĄCZANY:** Budynek mieszkalny wielorodzinny

**ADRES:** Piła, ul. Mickiewicza dz. 462/13

**POŁOŻENIE:** działki nr 462/13, 1342, 1425 obręb 0019 Piła

**INWESTOR:** Miejska Energetyka Ciepła Piła Sp. z o.o.  
64 – 920 Piła, ul. Kaczorska 20

Projektował: mgr inż. Tomasz Kondeja

**SPIS TREŚCI:**

1. PRZEDMIOT, CEL I ZAKRES OPRACOWANIA.....	2
2. OPIS TECHNICZNY, CHARAKTERYSTYKA PROJEKTOWANEGO OBIEKTU.....	2
3. UWAGI FORMALNE .....	4
4. UWAGI KOŃCOWE .....	5
5. INFORMACJA DOTYCZĄCA BEZPIECZEŃSTWA I OCHRONY ZDROWIA .....	5
6. UPRAWNIENIA BUDOWLANE PROJEKTANTA .....	8
7. ZAŚWIADCZENIE O UBEZPIECZENIU OC PROJEKTANTA .....	10
8. OŚWIADCZENIE PROJEKTANTA.....	11
9. ZESTAWIENIE ELEMENTÓW SIECI.....	12
10. UZGODNIENIE URZĄD MIASTA PIŁY .....	13
11. UZGODNIENIE SPÓŁDZIELNIA MIESZKANIOWA „BUDOWLANI” .....	15
12. WYKAZ NORM .....	16
13. INFORMACJA DOTYCZĄCA ZAKRESU OBSZARU ODDZIAŁYWANIA OBIEKTU .....	17
14. CZĘŚĆ RYSUNKOWA:	
14.1. Projekt zagospodarowania terenu .....	Rys. nr 01
14.2. Schemat montażowy .....	Rys. nr 02
14.3. Schematy: instalacji alarmowej, ułożenia mat kompensacyjnych .....	Rys. nr 03
14.4. Profil podłużny rurociągów .....	Rys. nr 04

## 1. PRZEDMIOT, CEL I ZAKRES OPRACOWANIA

Przedmiotem opracowania jest projekt przyłącza ciepłego wysokich parametrów z rur stalowych preizolowanych od istniejących wysokoparametrowych rurociągów ciepłych do budynku mieszkalnego wielorodzinnego przy ul. Mickiewicza dz. 462/13 w Pile. Trasa projektowanego przyłącza poprowadzona została przez działki nr 462/13, 1342, 1425 obręb 0019 Piła.

Projektowane parametry wody sieciowej to 120/75°C – okres grzewczy i 70/35°C – lato oraz maksymalne ciśnienie 1,6 MPa.

W projektowanych rurociągach przewiduje się zastosowanie impulsowego systemu wykrywania nieszczelności.

### PODSTAWA OPRACOWANIA

Podstawą opracowania jest:

- wytyczne projektowania sieci ciepłych w systemie rur preizolowanych,
- uaktualniony podkład geodezyjny: mapa zasadnicza w skali 1:500,
- obowiązujące normy i przepisy,
- umowa przyłączeniowa,
- wizja lokalna w terenie.

## 2. OPIS TECHNICZNY, CHARAKTERYSTYKA PROJEKTOWANEGO OBIEKTU

Projektowane przyłącze należy wykonać ze stalowych rur preizolowanych o średnicy  $\varnothing 60,3/125$  mm, przez które przepływać będzie czynnik wodny wysokich parametrów 120/75°C (lato 70/35°C),  $p_{\max \text{ robocze}} = 1,6$  MPa w systemie firmy ZPU Międzyrzecz z impulsowym systemem wykrywania nieszczelności. Instalacja alarmowa badana będzie przenośnym lokalizatorem impulsowym. Nie przewiduje się montażu sygnalizatora.

Włączenie w istniejące rurociągi stalowe DN 65 mm wykonać w komorze ciepłowniczej, w punkcie 1. W pomieszczeniu węzła zamontować odcinające zawory spawalne DN 50 mm i DN 15 mm, w komorze ciepłowniczej DN 50 mm. Wszystkie połączenia rurociągów w budynku muszą być spawane. Po wykonaniu próby szczelności rurociągi stalowe należy dwukrotnie pomalować farbą antykorozyjną odporną na temperatury do 130°C. Po wyschnięciu farby zamontować następujące rodzaje izolacji:

- w pomieszczeniu węzła, na rurze zasilającej i powrotnej do zaworów zamontować otulinę z pianki poliuretanowej w osłonie płaszczu z PCV – np. Steinonorm 300;

- w komorze cieplnej zastosować wełnę mineralną z folią aluminiową, odporną na temperatury do 130°C.

Rury układać w ciągłym wykopie wąsko przestrzennym do głębokości max. 1 m, głębsze wykopy wykonywać ze skarpami o nachyleniu odpowiednim do typu gruntu lub z zastosowaniem odpowiednich szalunków do wykopów. Przy wykonywaniu wykopu zwrócić szczególną uwagę na dodatkowe obciążenia gruntu występujące w obrębie wykopu. Niedopuszczalne jest wykonywanie wykopów o ścianach pionowych przy obciążeniu gruntu znajdującym się bliżej od krawędzi wykopu niż głębokość wykopu. Odstęp między rurami 15 cm oraz między rurą i ścianą wykopu 15 cm. Wymiary wykopu powinny być powiększone w miejscach wykonywania połączeń spawanych, w miejscach odgałęzień i miejscach zejść do wykopu.

W miejscach stref kompensacyjnych powiększenie wymiarów wykopu powinno odpowiadać wymiarom stref kompensacyjnych.

Dno wykopu powinno być zniwelowane i oczyszczone z kamieni, wykonane musi być z wymaganym spadkiem, nie dopuszcza się ujemnej tolerancji rzędnych.

Rury układać na zagęszczonej podsypce z piasku grubości min. 10 cm. Po ułożeniu rurociągów wykonać odpowiednio zagęszczoną obsypkę – min. 10 cm ponad rurociągi. Pozostałą część wykopu po usunięciu kamieni i innych twardych zanieczyszczeń należy uzupełnić ziemią uprzednio wybraną z wykopu oraz odpowiednio zagęścić. 30 cm nad każdą rurą należy ułożyć taśmę ostrzegawczą MEC Pila Sp. z o.o.

Uwaga! Przed wykonaniem zasypki wykonać pomiary współrzędnych położenia rurociągów.

W miejscach załamań oraz na odgałęzieniach należy zastosować ilość mat kompensacyjnych zgodną ze schematem znajdującym się w części rysunkowej niniejszego projektu. Poduszki należy układać po obu stronach płaszcza osłonowego. W przypadku stosowania kilku warstw wskazane jest owinięcie ich geowłókniną i ściśnięcie taśmą celem zabezpieczenia przed wsypaniem się zasypki piaskowej pomiędzy płaszcz i poduszki podczas przemieszczeń rur.

Po zmontowaniu rurociągów, przed hermetyzacją złączy spawanych należy wykonać następujące czynności:

- badania 100% spawów metodą radiograficzną lub ultradźwiękową. Wymagana klasa jakości spoiny – B (według EN);
- próbę szczelności metodą hydrauliczną, na ciśnienie 2,5 MPa, czas 1 godzina lub metodą pneumatyczną na ciśnienie 2 bar wraz z przeprowadzeniem kontroli wszystkich złączy spawanych za pomocą odpowiednich środków płynnych stosowanych przy wykrywaniu nieszczelności.

Wykonanie powyższych czynności należy odpowiednio udokumentować.

Na zakończenia rurociągów stosować rękawy termokurczliwe.

Odbiorowi międzyoperacyjnemu – częściowemu podlegają następujące czynności:

- wykonanie wykopów, podsypki i obsypki piaskowej rurociągów;
- hermetyzacja złącz spawanych;
- kompensacja sieci – ułożenie mat kompensacyjnych;
- wykonanie przejść przez ściany za pomocą pierścieni gumowych wraz z zamurowaniem i zabezpieczeniem przeciwwilgociowym ściany zewnętrznej budynku;
- ułożenie taśmy ostrzegawczej MEC Piła Sp. z o.o. nad rurociągami.

Potwierdzeniem wykonania powyższych czynności stanowić będzie protokół robót zanikających.

#### **WIELKOŚCI CHARAKTERYSTYCZNE INSTALACJI ALARMOWEJ**

Minimalne parametry rezystancji izolacji:

- w dniu odbioru instalacji alarmowej  $\geq 50 \text{ M}\Omega$  dla całej pętli pomiarowej wybudowanego odcinka rurociągów preizolowanych ( $\geq 10 \text{ M}\Omega/\text{km}$  drutu),
- w okresie gwarancyjnym, gdy wartość rezystancji wynosić będzie  $< 10 \text{ M}\Omega$  dla całej pętli pomiarowej wykonanego odcinka rurociągów ciepłych ( $< 2 \text{ M}\Omega/\text{km}$  drutu), następuje zgłoszenie reklamacyjne na podstawie którego wykonawca w terminie 7 dni od dnia zgłoszenia musi podjąć działania naprawcze.

#### **WARUNKI WYKONANIA ROBÓT**

Roboty montażowe wykonać zgodnie z wytycznymi zawartymi w projekcie oraz instrukcją producenta systemu rur preizolowanych.

Całość robót wykonać zgodnie z "Warunkami technicznymi wykonania i odbioru robót budowlano-montażowych sieci ciepłowniczych z rur i elementów preizolowanych" oraz zgodnie z przepisami BHP i PN.

### **3. UWAGI FORMALNE**

Przed przystąpieniem do robót budowlanych Wykonawca zobowiązany jest do:

- pisemnego zawiadomienia właścicieli uzbrojenia terenu o zamiarze przystąpienia do budowy;
- wystąpienia z wnioskiem do Urzędu Miasta Piły z 14 – dniowym wyprzedzeniem o umowę dzierżawy na czas wykonywania robót na gruncie Gminy Piła na działce nr 1425 obręb 0019 Piła;
- zawarcie umowy dzierżawy terenu na czas prowadzenia robót.

#### 4. UWAGI KOŃCOWE

W miejscach kolizji z podziemnym uzbrojeniem wykopy prowadzić ręcznie. W przypadku uszkodzenia urządzeń infrastruktury podziemnej po stronie Wykonawcy jest naprawa urządzeń wraz z ewentualnym odszkodowaniem za spowodowane straty z tytułu braku możliwości wykonywania świadczeń na rzecz odbiorców do czasu usunięcia awarii. Wykopy na odcinkach wolnych od uzbrojenia można wykonywać mechanicznie.

W miejscach kolizji zabezpieczyć odpowiednio uzbrojenie istniejące przed uszkodzeniem.

Przed rozpoczęciem prac ziemnych teren budowy ogrodzić i odpowiednio zabezpieczyć.

Wykonane rurociągi ciepłe podlegają inwentaryzacji geodezyjnej powykonawczej wraz z naniesieniem wysokości położenia nad poziomem morza na każdym załamaniu.

Po zakończeniu prac teren budowy odtworzyć do stanu sprzed rozpoczęcia robót.

Prace montażowe i składowanie wszystkich elementów systemu prowadzić ściśle wg instrukcji producenta.

#### 5. INFORMACJA DOTYCZĄCA BEZPIECZEŃSTWA I OCHRONY ZDROWIA

1. Zakres niniejszego zamierzenia budowlanego to budowa przyłącza ciepłego wysokich parametrów z rur stalowych preizolowanych do budynku mieszkalnego wielorodzinnego przy ul. Mickiewicza dz. 462/13 w Pile. Projektowane rurociągi poprowadzone zostaną przez działki nr 462/13, 1342, 1425 obręb 0019 Piła, szczegółowo przedstawione w części rysunkowej niniejszego opracowania.
2. Kolejność wykonywania robót dla zamierzenia budowlanego:
  - zawiadomienie właścicieli uzbrojenia terenu;
  - wytyczenie trasy rurociągu;
  - oznakowanie i ogrodzenie placu budowy;
  - wykonanie prac ziemnych – zabezpieczenie istniejącego uzbrojenia;
  - wykonanie prac pomiarowych dna wykopu;
  - wykonanie podsypki;
  - ułożenie rurociągów w wykopie;
  - wykonanie prac spawalniczych;
  - sprawdzenie spawów i wykonanie próby ciśnienia;
  - inwentaryzacja geodezyjna rurociągów;

- wykonanie połączeń instalacji alarmowej;
  - hermetyzacja połączeń;
  - uszczelnienie przejść przez ściany: budynku i komory ciepłowniczej;
  - wykonanie obsypki, ułożenie taśm ostrzegawczych;
  - wypełnienie wykopu gruntem rodzimym i dowiezionym;
  - odtworzenie terenu do stanu pierwotnego.
3. Obiekty budowlane znajdujące się na terenie budowy.
- Na trasie projektowanej sieci ciepłej znajdują się następujące obiekty budowlane:
- rurociągi ciepłe wysokich parametrów;
  - przewody elektroenergetyczne;
  - wodociąg;
  - kanalizacja deszczowa i sanitarna.
4. Elementy zagospodarowania działki lub terenu, które mogą stwarzać zagrożenie bezpieczeństwa i zdrowia ludzi:
- rurociągi ciepłe wysokich parametrów;
  - przewody elektroenergetyczne;
  - wodociąg;
  - kanalizacja deszczowa i sanitarna.
5. Wskazanie przewidywanych zagrożeń występujących podczas realizacji robót budowlanych.
- Podczas wykonywania robót budowlanych przewiduje się wystąpienie następujących zagrożeń:
- porażenie prądem elektrycznym podczas wykonywania prac ziemnych (nie zinwentaryzowane przewody energii elektrycznej), używanie elektronarzędzi;
  - upadek do wykopu;
  - zatrucie – podczas prowadzenia prac spawalniczych, (Uwaga! Oczyszczyć rury przed spawaniem aktywnym odolejaczem z oleju antykorozyjnego!;
  - wybuch – ze względu na wybuchowe właściwości gazów używanych przy pracach spawalniczych;
  - pożar – ze względu na prace spawalnicze przy montażu rurociągów;
  - przysypanie ziemią w wykopie;
  - zagrożenie wynikające z prowadzenia wykopów metodami mechanicznymi;
  - zagrożenia wynikające z wykonywania prac w drodze osiedlowej – potrącenie przez przejeżdżający pojazd samochodowy;

- zagrożenia wynikające z prowadzenia robót budowlanych obiektów oraz ruchem maszyn i urządzeń na terenie budowy.
6. Wskazanie sposobu prowadzenia instruktażu pracowników przed przystąpieniem do realizacji robót szczególnie niebezpiecznych.

Wszyscy pracownicy przystępujący do robót powinni zostać zapoznani z przepisami BHP i P-Poż. przy wykonywaniu robót budowlanych

Należy zwrócić szczególną uwagę pracowników na:

- zagrożenia wynikające z wybuchowych i trujących właściwości gazów powstających podczas prac spawalniczych;
  - możliwość porażenia prądem elektrycznym;
  - możliwość upadku do wykopu;
  - możliwość przysypania ziemi;
  - zagrożenia wynikające z prowadzenia wykopów metodami mechanicznymi;
  - zagrożenie wynikające z ruchu kołowego pojazdów samochodowych oraz maszyn budowlanych;
  - zagrożenia związane z budową budynku oraz ruchem maszyn i urządzeń na terenie budowy.
7. Wskazanie środków technicznych i organizacyjnych, zapobiegających niebezpieczeństwom wynikającym z wykonywania robót budowlanych w strefach szczególnego zagrożenia zdrowia lub w ich sąsiedztwie, w tym zapewniających bezpieczną i sprawną komunikację, umożliwiającą szybką ewakuację na wypadek pożaru, awarii i innych zagrożeń.
- plac budowy ogrodzić i zabezpieczyć przed dostępem osób nieupoważnionych;
  - plac budowy wyposażać w odpowiednią ilość gaśnic i kocy gaśniczych – miejsca ich składowania oznaczyć;
  - prowadzenie robót ziemnych w pobliżu instalacji podziemnych powinno odbywać się ręcznie;
  - wszystkie prace wykonywać zgodnie z rozporządzeniem ministra infrastruktury z dnia 6 lutego 2003 r. w sprawie bezpieczeństwa i higieny pracy podczas wykonywania robót budowlanych (Dz. U. z dnia 19 marca 2003 r.).



## 6. UPRAWNIENIA BUDOWLANE PROJEKTANTA



WIELKOPOLSKA  
OKRĘGOWA  
IZBA  
INŻYNIERÓW  
BUDOWNICTWA

OKRĘGOWA KOMISJA KWALIFIKACYJNA

sygn. akt WOIB-OKK-SP-0054-35/2015

Poznań, dnia 15 czerwca 2015r.

### DECYZJA

Na podstawie art. 24 ust. 1 pkt 2 ustawy z dnia 15 grudnia 2000 r. o samorządach zawodowych architektów oraz inżynierów budownictwa (tekst jednolity: Dz.U. z 2014 r. poz. 1946) i art. 12 ust. 1 pkt 1, art.12 ust. 2, 3 i 4 oraz ust. 4c pkt 1 oraz art. 13 ust 1, 2 oraz ust. 4, art. 14 ust. 1 pkt 4b ustawy z dnia 7 lipca 1994 r. Prawo budowlane (tekst jednolity: Dz. U. z 2013 r. poz. 1409 z późn. zm.) oraz § 14 ust 3 rozporządzenia Ministra Infrastruktury i Rozwoju z dnia 11 września 2014 r. w sprawie samodzielnych funkcji technicznych w budownictwie ( Dz. U. 2014 r. poz. 1278) po ustaleniu, że zostały spełnione warunki w zakresie przygotowania zawodowego oraz po złożeniu egzaminu na uprawnienia budowlane z wynikiem pozytywnym

**decyzją Okręgowej Komisji Kwalifikacyjnej WOIB**  
otrzymuje

**Pan**

**Tomasz Tadeusz Kondeja**

magister inżynier

kierunek: Inżynieria Środowiska

urodzony dnia 10 lipca 1978 r. w Pile

### UPRAWNIENIA BUDOWLANE nr ewidencyjny WKP/0177/POOS/15

**do projektowania bez ograniczeń  
w specjalności instalacyjnej w zakresie sieci, instalacji i urządzeń  
cieplnych, wentylacyjnych, gazowych, wodociągowych i kanalizacyjnych**

#### UZASADNIENIE

W związku z uwzględnieniem w całości żądania strony, na podstawie art. 107 § 4 K.p.a. odstępuje się od uzasadnienia decyzji. Zakres nadanych uprawnień budowlanych wskazano na odwrocie decyzji.

#### Pouczenie

1. Podstawą do wykonywania samodzielnych funkcji technicznych w budownictwie stanowi wpis do centralnego rejestru Głównego Inspektora Nadzoru Budowlanego oraz wpis na listę członków właściwej izby samorządu zawodowego.
2. Od niniejszej decyzji służy odwołanie do Krajowej Komisji Kwalifikacyjnej Polskiej Izby Inżynierów Budownictwa w Warszawie, za pośrednictwem Wielkopolskiej Okręgowej Izby Inżynierów Budownictwa w Poznaniu w terminie 14 dni od daty jej doręczenia.



Przewodniczący  
Okręgowej Komisji Kwalifikacyjnej WOIB



prof. dr hab. inż. Wiesław Buczkowski

Na podstawie art.12 ust.1 pkt 1 i 5 ustawy Prawo budowlane Pan Tomasz Tadeusz Kondeja jest upoważniony w specjalności instalacyjnej w zakresie sieci, instalacji i urządzeń ciepłych, wentylacyjnych, gazowych, wodociągowych i kanalizacyjnych do:

- projektowania, sprawdzania projektów budowlanych w specjalności objętej niniejszymi uprawnieniami i sprawowania nadzoru autorskiego,
- sprawowania kontroli technicznej utrzymania obiektów budowlanych **bez ograniczeń.**

Zgodnie z § 14 ust. 3 rozporządzenia Ministra Infrastruktury i Rozwoju z dnia 11 września 2014 r. w sprawie samodzielnych funkcji technicznych w budownictwie niniejsze uprawnienia upoważniają do projektowania obiektu budowlanego, takiego jak: sieci i instalacje ciepłe, wentylacyjne, gazowe, wodociągowe i kanalizacyjne.

Na podstawie § 10 rozporządzenia Ministra Infrastruktury i Rozwoju z dnia 11 września 2014 r. sprawie samodzielnych funkcji technicznych w budownictwie, uprawnienia budowlane do projektowania w odpowiedniej specjalności uprawniają do sporządzania projektu zagospodarowania działki lub terenu w zakresie danej specjalności.

Skład orzekający  
Okręgowej Komisji Kwalifikacyjnej

Przewodniczący – prof. dr hab. inż. Wiesław Buczkowski:..... 

Członek Komisji – dr inż. Andrzej Barczyński:..... 

Członek Komisji – dr inż. Daniel Pawlicki:..... 

Otrzymują:

1. Pan Tomasz Tadeusz Kondeja  
64-920 Piła, ul. Karpacka 8/5
2. Okręgowa Rada Izby
3. Główny Inspektor Nadzoru  
Budowlanego
4. a/a

## 7. ZAŚWIADCZENIE O UBEZPIECZENIU OC PROJEKTANTA

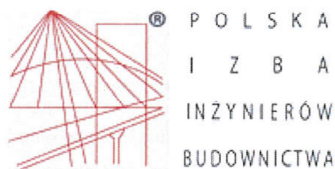

### Zaświadczenie

o numerze weryfikacyjnym:

WKP-MFZ-CP1-6J2 \*

Pan Tomasz Tadeusz Kondeja o numerze ewidencyjnym WKP/IS/0151/10  
adres zamieszkania ul. Karpacka 8/5, 64-920 Piła  
jest członkiem Wielkopolskiej Okręgowej Izby Inżynierów Budownictwa i posiada wymagane  
ubezpieczenie od odpowiedzialności cywilnej.  
Niniejsze zaświadczenie jest ważne do dnia 2018-04-30.

Zaświadczenie zostało wygenerowane elektronicznie i opatrzone bezpiecznym podpisem elektronicznym  
weryfikowanym przy pomocy ważnego kwalifikowanego certyfikatu w dniu 2017-04-18 roku przez:

Włodzimierz Draber, Przewodniczący Okręgowej Rady Wielkopolskiej Okręgowej Izby Inżynierów Budownictwa.

(Zgodnie art. 5 ust 2 ustawy z dnia 18 września 2001 r. o podpisie elektronicznym (Dz. U. 2001 Nr 130 poz. 1450) dane w postaci  
elektronicznej opatrzone bezpiecznym podpisem elektronicznym weryfikowanym przy pomocy ważnego kwalifikowanego certyfikatu są  
równoważne pod względem skutków prawnych dokumentom opatrzonym podpisami własnoręcznymi.)

\* Weryfikację poprawności danych w niniejszym zaświadczeniu można sprawdzić za pomocą numeru weryfikacyjnego zaświadczenia na  
stronie Polskiej Izby Inżynierów Budownictwa [www.piib.org.pl](http://www.piib.org.pl) lub kontaktując się z biurem właściwej Okręgowej Izby Inżynierów  
Budownictwa.

## 8. OŚWIADCZENIE PROJEKTANTA

### Oświadczenie projektanta

Zgodnie z art. 20 pkt. 4 Ustawy Prawo Budowlane z dnia 7 lipca 1994 (Dz. U. z dnia 25.08.1994 nr 89 poz. 414 z późniejszymi zmianami) oświadczam, że projekt budowlany:

temat opracowania: „Projekt budowlano – wykonawczy budowy przyłącza ciepłego wysokich parametrów z rur stalowych preizolowanych na działkach nr 462/13, 1342, 1425 obręb 0019 Piła, do budynku mieszkalnego wielorodzinnego przy ul. Mickiewicza dz. 462/13 w Pile”

został sporządzony zgodnie z obowiązującymi przepisami oraz zasadami wiedzy technicznej.

Projektant: mgr inż. Tomasz Kondeja

Uprawnienia budowlane numer ewidencyjny: WKP/0177/POOS/15

Wpis do centralnego rejestru osób posiadających uprawnienia budowlane pod pozycją: 3865/15/U/C

## 9. ZESTAWIENIE ELEMENTÓW SIECI

Lp.	Wyszczególnienie	Jedn.	Ilość
1	Rura preizolowana L = 12 m $\varnothing$ 60,3/125 mm, R-50/125	szt.	<b>15</b>
2	Kolano $\varnothing$ 60,3/125 mm kąt 90°, ramię A=1,0m, B=1,0m, K-50/90 (3 x Dz)	szt.	<b>14</b>
3	Zespół złącza NTU 125 - mufa M125DPW	kpl.	<b>34</b>
4	Zakończenie izolacji – rękaw termokurczliwy END-CAP E-125	szt.	<b>4</b>
5	Pierścień gumowy P-125	szt.	<b>8</b>
6	Złączka zaciskowa S-4	szt.	<b>70</b>
7	Podkładka dystansowa drutu H-19	szt.	<b>70</b>
8	Maty kompensacyjne 1000x250x40mm	szt.	<b>100</b>
9	Taśma ostrzegawcza MEC Piła Sp. z o.o. (dostarcza Zamawiający)	rol.	<b>2</b>

### Materiały inne:

1. Zawory odcinające, spawalne DN 50 mm – 4 szt.
2. Zawory odcinające, spawalne DN 15 mm – 2 szt.
3. Kolana hamburskie DN 50 mm ~ 6 szt.
4. Kolana hamburskie DN 15 mm – 4 szt.
5. Rura stalowa DN 50 mm ~ 6 m
6. Rura stalowa DN 15 mm ~ 3 m
7. Uchwyt na rurę DN 50 mm – 4 szt.
8. Uchwyt na rurę DN 15 mm – 4 szt.
9. Izolacja Steinonorm 300, gr. 30 mm na rurę DN 50 mm ~ 3 m
10. Izolacja z wełny mineralnej z folią aluminiową na rurę DN 50 mm ~ 3 m

## 10. UZGODNIENIE URZĄD MIASTA PIŁY

**PREZYDENT  
MIASTA PIŁY**  
GNT-IV.6853.147.2017

Piła, dnia 23 stycznia 2018 r.

W MIEJSKA ENERGETYKA CIEPŁA PIŁA  
P Spółka z ograniczoną odpowiedzialnością  
Ł  
Y  
N dnia 23.01.2018  
E  
L  
O L. dz. 247 Dział

**Miejska Energetyka Ciepła Piła**  
**Spółka z o. o.**  
**ul. Kaczorska 20**  
**64-920 Piła**

Odpowiadając na wniosek znak: TT/731/2820/2017 z dnia 15 grudnia 2017 r. (data wpływu do tut. Urzędu: 27 grudnia 2017 r.) w sprawie uzgodnienia przebiegu projektowanego przyłącza ciepłego na działce 1425 (obręb 19) przy ul. Leopolda Staffa w Pile informuję, że projekt opiniuję pozytywnie.

Wyrażam zgodę na dysponowanie gruntem do celów budowlanych w związku z przedmiotową inwestycją dla działki **1425 (obręb 19)**.

Rozpoczęcie robót na gruncie Gminy Piła będzie jednoznaczne z akceptacją poniższych warunków:

- 1) co najmniej 14 dni przed rozpoczęciem robót należy zwrócić się z wnioskiem do tutejszego Urzędu o zawarcie umowy dzierżawy na czas wykonywania robót na gruncie Gminy Piła oraz na lokalizację urządzeń przesyłowych – do czasu ustanowienia służebności przesyłu. Opłaty zgodnie z *zarządzeniem nr 654(35)13 Prezydenta Miasta Piły z dnia 7 marca 2013 r. w sprawie zasad gospodarowania nieruchomościami, lokalami użytkowymi i garażami, stanowiącymi własność Gminy Piła* (treść zarządzenia dostępna na stronie internetowej: [www.bip.um.pila.pl](http://www.bip.um.pila.pl), zakładka: Prawo lokalne/Zarządzenia Prezydenta),
- 2) Wydział Gospodarki Nieruchomościami tutejszego Urzędu zostanie poinformowany o terminie rozpoczęcia robót i ich zakończenia,
- 3) po zakończeniu robót, w osobnym postępowaniu, zostanie ustanowiona w formie aktu notarialnego odpłatna służebność przesyłu polegająca na prawie do korzystania z nieruchomości gminnej w zakresie wynikającym z przeznaczenia wybudowanego urządzenia.

Istnieje możliwość uzyskania zgody na dysponowanie gruntem do celów budowlanych bezpośrednio poprzez ustanowienie służebności przesyłu, zgodnie z art. 305<sup>1</sup> ustawy z dnia 23 kwietnia 1964 r. Kodeks cywilny (Dz. U. z 2017 r. poz. 459 z późn. zm.). W takim przypadku po uzyskaniu pozytywnego uzgodnienia projektu należy złożyć w tutejszym Urzędzie wniosek o ustanowienie służebności przesyłu.

Niniejsza zgoda jest ważna wyłącznie wraz z oświadczeniem podpisanym przez osoby uprawnione do reprezentacji spółki *Miejska Energetyka Ciepła Piła Spółka z o. o.* Podpisane oświadczenie należy przekazać na adres tutejszego Urzędu, a potwierdzony przez Urząd odpis oświadczenia przedłożyć do właściwego organu celem uzyskania pozwolenia na budowę.

Formularze wniosków: o dzierżawę, o ustanowienie służebności przesyłu oraz wzór oświadczenia, o których mowa powyżej dostępne są w Biuletynie Informacji Publicznej Urzędu Miasta Piły pod adresem [www.bip.um.pila.pl](http://www.bip.um.pila.pl) w zakładce: *Załatwianie spraw w Urzędzie/Jak załatwić sprawę w Urzędzie/Podział spraw według wydziałów/Wydział Gospodarki Nieruchomościami (druk GN/3, GN/12 oraz GN/14).*

**W przypadku wystąpienia z wnioskiem o ustanowienie służebności przesyłu wyrażam zgodę na wydanie wypisu z ewidencji gruntów i budynków dla działki 1425 (obręb 19).**

z up. PREZYDENTA MIASTA

  
Krzysztof Szewc  
Zastępca Prezydenta

Załączniki:

1. mapa z uzgodnieniem

Otrzymuje:

1. Adresat
2. A/a

Do wiadomości:

1. Zarząd Dróg i Zieleni w Pile  
ul. gen. Władysława Andersa 10  
64-920 Piła

---

**INFORMACJE PRZEKAZYWANE OSOBIE, KTÓREJ DANE SĄ ZBIERANE**

Administratorem danych osobowych jest Gmina Piła z siedzibą w Pile przy Pl. Staszica 10. Zbieranie danych jest niezbędne w celu realizacji wniosku. Osoba, której dane są zbierane ma prawo dostępu do treści swoich danych oraz ich poprawiania.

Dane osobowe mogą być udostępniane innym podmiotom:

- 1) w sytuacji kiedy udostępnienie jest obowiązkiem wprost określonym w przepisach prawa;
  - 2) na podstawie wniosku od podmiotu uprawnionego do otrzymania danych osobowych;
  - 3) na podstawie umowy z innym podmiotem, w ramach której istnieje konieczność udostępnienia danych osobowych.
- Podanie danych jest dobrowolne, jednakże niepodanie danych osobowych skutkuje brakiem możliwości rozpatrzenia wniosku.

## 11. UZGODNIENIE SPÓŁDZIELNIA MIESZKANIOWA „BUDOWLANI”



SPÓŁDZIELNIA MIESZKANIOWA „BUDOWLANI”

64-920 Piła, ul. Sikorskiego 33

tel. (067)3516216, (067)3516577

Konto bankowe PKO O/Piła nr 39 1020 3844 0000 1702 0006 4857

Piła, dnia 03.01.2018 r.

L.dz. 1/2018

W MIEJSKA ENERGETYKA Ciepła Piła  
P Spółka z ograniczoną odpowiedzialnością  
Ł  
Y  
N dnia 03.01.2018  
E  
Ł  
O L. dz. 24 Dział  
7/2018

Miejska Energetyka Ciepła Sp. z o.o.  
ul. Kaczorska 20  
64-920 PIŁA

Spółdzielnia Mieszkaniowa "BUDOWLANI" w Pile w

nawiązaniu do pisma L.dz. TT/730/2819/2017 z dnia 15.12.2017 r.

wyraża zgodę na dysponowanie gruntem na cele budowlane na działce nr 1342 obręb 0019 Piła .

W załączeniu uzgodniona trasa projektowanego przyłącza ciepłego dla budynku mieszkalnego wielorodzinnego PSM L-W w Pile przy ul. Mickiewicza na działce 462/13 obręb 0019 w Pile.

Prezes Zarządu

inż. Kazimierz Grzelak



## 12. WYKAZ NORM

- PN – EN 13941: Projektowanie i budowa sieci ciepłowniczych z systemu preizolowanych rur zespolonych;
- PN – EN 253: Sieci ciepłownicze – System preizolowanych zespolonych rur do wodnych sieci ciepłowniczych układanych bezpośrednio w gruncie – Zespół rurowy ze stalowej rury przewodowej, izolacji cieplnej z poliuretanu i płaszcza osłonowego z polietylenu;
- PN – EN 448: Sieci ciepłownicze – System preizolowanych zespolonych rur do wodnych sieci ciepłowniczych układanych bezpośrednio w gruncie – Kształtki – zespoły ze stalowej rury przewodowej, izolacji cieplnej z poliuretanu i płaszcza osłonowego z polietylenu;
- PN – EN 488: Sieci ciepłownicze – System preizolowanych zespolonych rur do wodnych sieci ciepłowniczych układanych bezpośrednio w gruncie – Zespół armatury do stalowych rur przewodowych, z izolacją cieplną z poliuretanu i płaszczem osłonowym z polietylenu;
- PN – EN 489: Sieci ciepłownicze – System preizolowanych zespolonych rur do wodnych sieci ciepłowniczych układanych bezpośrednio w gruncie – Zespół złącza stalowych rur przewodowych z izolacją cieplną z poliuretanu i płaszczem osłonowym z polietylenu;
- PN – EN 14419: Sieci ciepłownicze – System preizolowanych zespolonych rur do wodnych sieci ciepłowniczych układanych bezpośrednio w gruncie – System kontroli i sygnalizacji zagrożenia stanów awaryjnych.

### 13. INFORMACJA DOTYCZĄCA ZAKRESU OBSZARU ODDZIAŁYWANIA OBIEKTU

Obszar oddziaływania obiektu mieści się w całości na działkach, na których został zaprojektowany.

Określenie obszaru oddziaływania obiektu określono na podstawie:

- Prawo budowlane z dnia 7 lipca 1994 r. (Dz. U. 1994, Nr 89, poz. 414 z późniejszymi zmianami);
- Rozporządzenie Ministra Infrastruktury w sprawie warunków technicznych jakim powinny odpowiadać budynki i ich usytuowanie z dnia 12 kwietnia 2002 r. (Dz. U. 2002, Nr 75, poz. 690 z późniejszymi zmianami);
- Rozporządzenie Ministra Gospodarki z dnia 15 stycznia 2007 r. w sprawie szczegółowych warunków funkcjonowania systemów ciepłowniczych (Dz. U. 2007, Nr 16, poz. 92);
- Kodeks postępowania administracyjnego z dnia 14 czerwca 1960 r. (Dz. U. 1960, Nr 30, poz. 168 z późniejszymi zmianami);
- Prawo ochrony środowiska z dnia 27 kwietnia 2001 r. (Dz. U. 2001, Nr 62, poz. 627 z późniejszymi zmianami);
- Rozporządzenie Rady Ministrów w sprawie przedsięwzięć mogących znacząco oddziaływać na środowisko z dnia 9 listopada 2010 r. (Dz. U. 2010, Nr 213, poz. 1397 z późniejszymi zmianami);
- Prawo energetyczne z dnia 10 kwietnia 1997 r. (Dz. U. 1997, Nr 54, poz. 348 z późniejszymi zmianami).

MAPA DO CELÓW PROJEKTOWYCH		WGK.6640.1.2708.2017
Oznaczenie kancelaryjne zgłoszenia pracy geodezyjnej		
Nazwa miejscowości		Piła
Jednostka ewidencyjna	identyfikator	301901_1
	nazwa	Piła - miasto
Obręb ewidencyjny	identyfikator	0019
	nazwa	Piła
Skala mapy	1:500	
Arkusze mapy	6.194.10.17.3.3	
Nazwa układu współrzędnych	Prostokątnych płaskich	„2000/18”
	Układu wysokości	KRONSZTADT
Oznaczenie granic obszaru, który był przedmiotem aktualizacji		
Informacje o służebnościach gruntowych mających wpływ na zagospodarowanie gruntów, zlokalizowanych w granicach projektowanej inwestycji *)		
Mapa aktualna na dzień		20.10.2017
<p>Przedsiębiorstwo Geodezjno-Kartograficzne „INVEST-geo”          podlega osobie reprezentującej wykonawcę          ul. Toruńska 2, tel. (067) 263-80-22          Regon 570842261 NIP 764-144-90-22</p> <p>18149          nr uprawnień i podpis geodety</p>		
*) Należy podać skrótowy opis służebności gruntowej wraz ze sposobem jej oznaczenia na mapie, a w przypadku kiedy nie wykonano ustalenia obciążeń służebnościami – zamieścić stosowną informację		

Poświadczam, że niniejszy dokument został opracowany w wyniku prac geodezyjnych i kartograficznych, których rezultaty zawiera operat techniczny wpisany do ewidencji materiałów państwowego zasobu geodezyjnego i kartograficznego STAROSTA PILSKI  
**P.3019.2017. 2596**  
 (identyfikator ewidencyjny materiału zasobu - operatu technicznego)  
**2017 - 11 - 02**  
 (data wpisania operatu technicznego do ewidencji materiałów zasobu)

**Z UP. STAROBY**  
 (imię, razwisko i podpis osoby reprezentującej organ)

*Magorzata Wójcicka*  
 Inspektor w Powiatowym Urzędzie  
 Dokumentacji Geodezyjnej i Kartograficznej

	X	Y
1	5891107.55	6413828.86
2	5891104.27	6413825.39
3	5891106.02	6413824.13
4	5891097.53	6413813.66
5	5891136.99	6413780.31
6	5891131.81	6413774.18
7	5891134.81	6413771.61
8	5891127.20	6413762.73
9	5891123.99	6413765.49

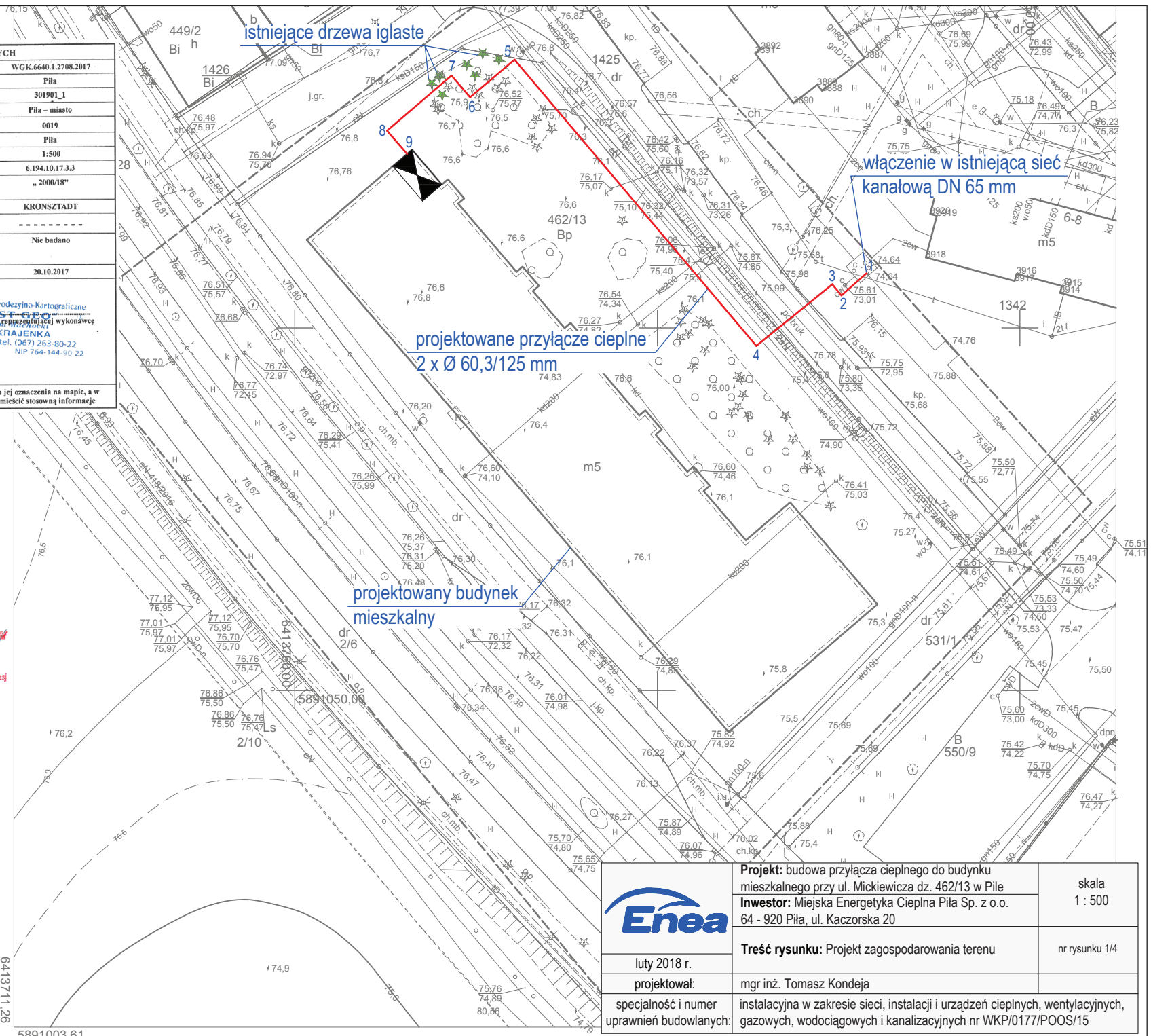

	<b>Projekt:</b> budowa przyłącza ciepłego do budynku mieszkalnego przy ul. Mickiewicza dz. 462/13 w Piłe	skala 1 : 500
	<b>Inwestor:</b> Miejska Energetyka Ciepła Piła Sp. z o.o. 64 - 920 Piła, ul. Kaczorska 20	
	<b>Treść rysunku:</b> Projekt zagospodarowania terenu	nr rysunku 1/4
luty 2018 r.		
projektował:	mgr inż. Tomasz Kondejka	
specjalność i numer uprawnień budowlanych:	instalacyjna w zakresie sieci, instalacji i urządzeń ciepłych, wentylacyjnych, gazowych, wodociągowych i kanalizacyjnych nr WKP/0177/POOS/15	

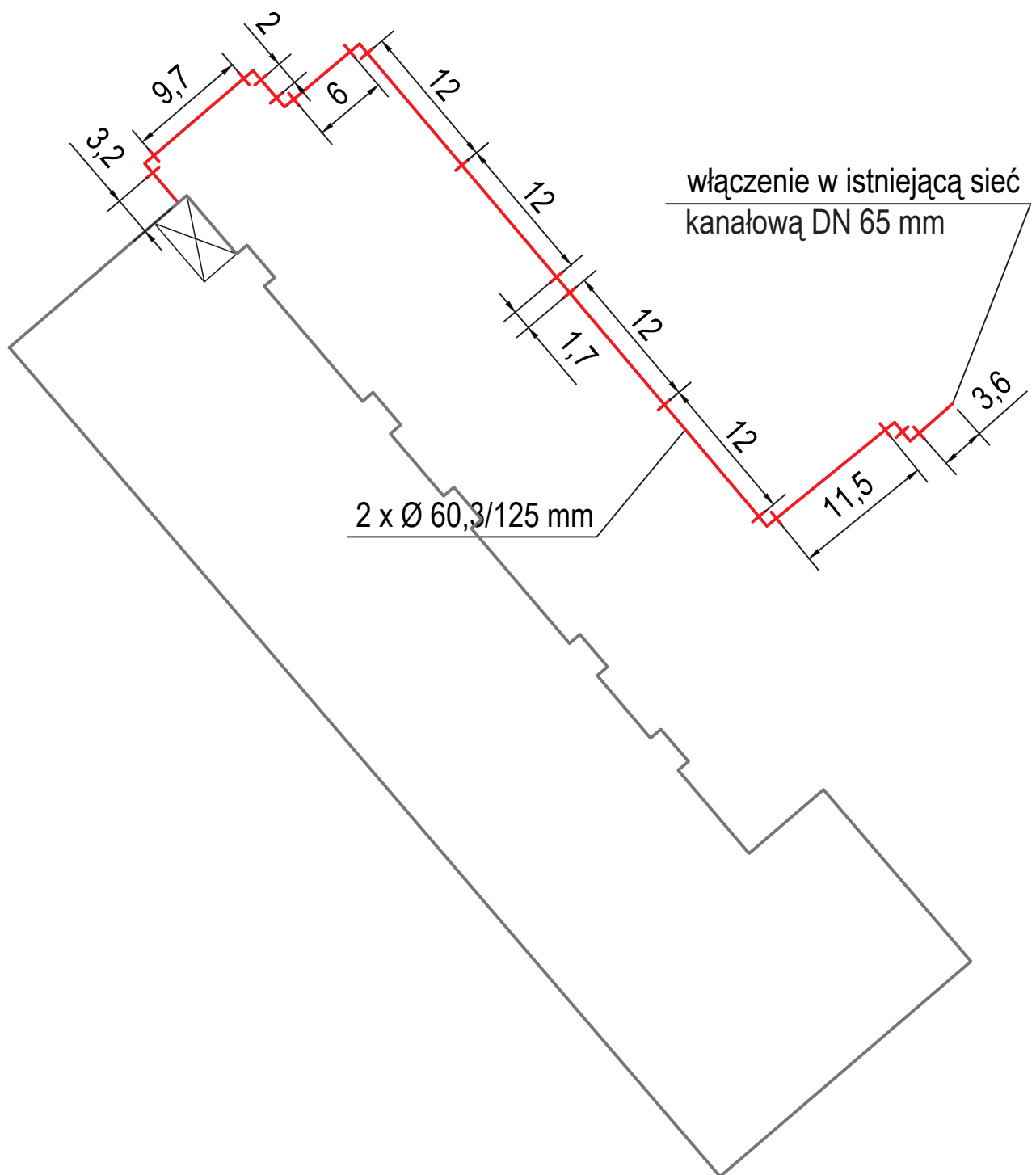

	<b>Projekt:</b> budowa przyłącza ciepłego do budynku mieszkalnego przy ul. Mickiewicza dz. 462/13 w Piła	skala 1 : 500
	<b>Inwestor:</b> Miejska Energetyka Ciepła Piła Sp. z o.o. 64 - 920 Piła, ul. Kaczorska 20	
luty 2018 r.	<b>Treść rysunku:</b> Schemat montażowy	nr rysunku 2/4
projektował:	mgr inż. Tomasz Kondeja	
specjalność i numer uprawnień budowlanych:	instalacyjna w zakresie sieci, instalacji i urządzeń ciepłych, wentylacyjnych, gazowych, wodociągowych i kanalizacyjnych nr WKP/0177/POOS/15	

## schemat ułożenia mat kompensacyjnych:

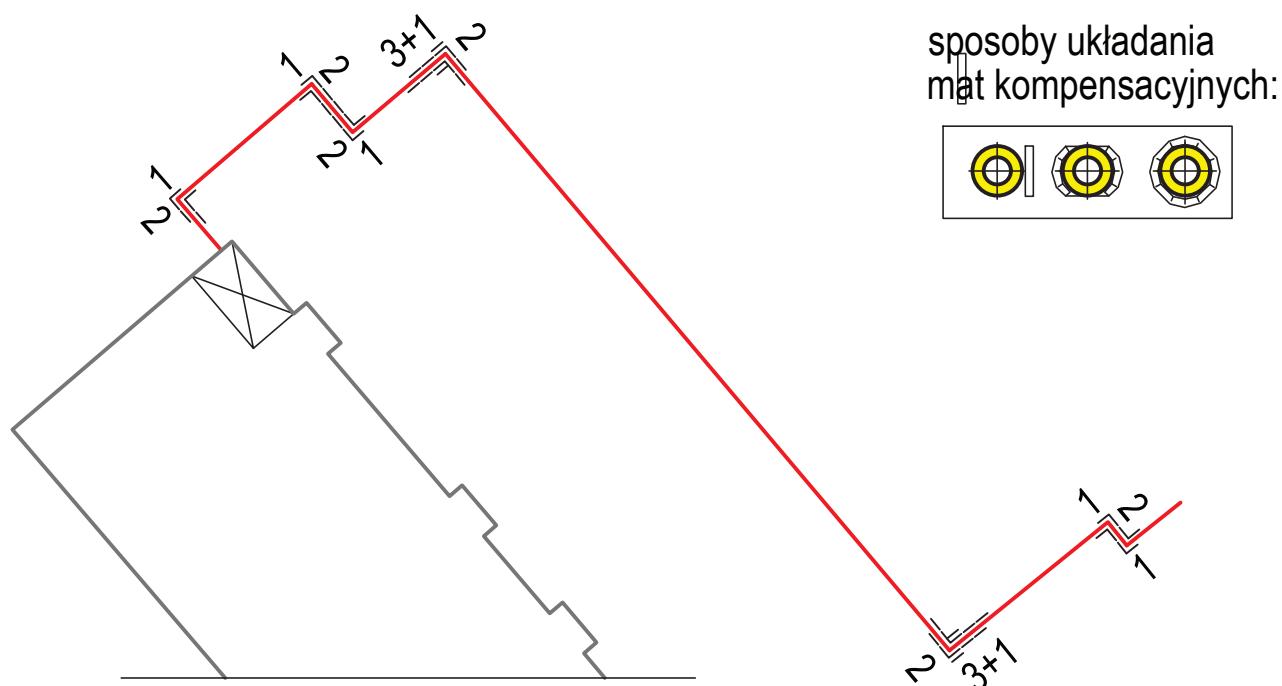

## schemat alarmowy dla rury zasilającej / powrotnej\*:

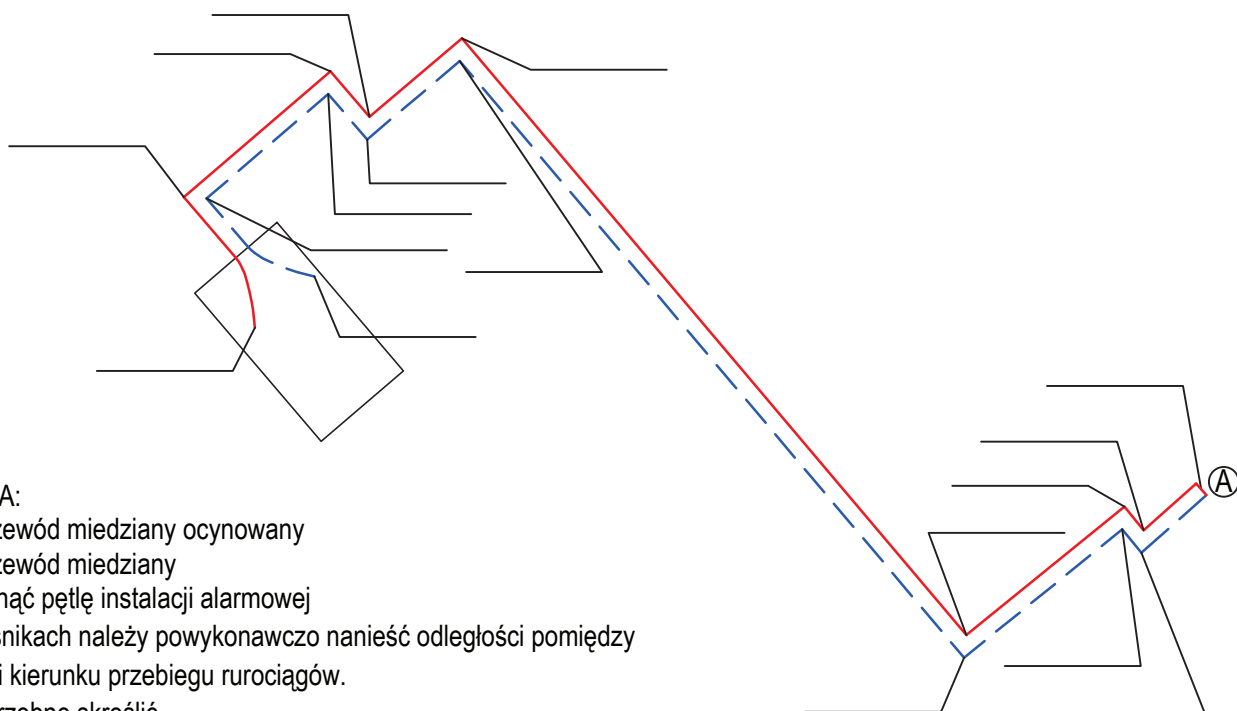

### LEGENDA:

— - przewód miedziany ocynowany

- - - przewód miedziany

A - zamknąć pętlę instalacji alarmowej

Na odnośnikach należy powykonawczo nanieść odległości pomiędzy zmianami kierunku przebiegu rurociągów.

\* - niepotrzebne skreślić

	<b>Projekt:</b> budowa przyłącza ciepłego do budynku mieszkalnego przy ul. Mickiewicza dz. 462/13 w Piłę	skala 1 : 500
	<b>Inwestor:</b> Miejska Energetyka Ciepła Piła Sp. z o.o. 64 - 920 Piła, ul. Kaczorska 20	
luty 2018 r.	<b>Treść rysunku:</b> Schemat ułożenia mat kompensacyjnych, instalacji alarmowej	nr rysunku 3/4
projektował:	mgr inż. Tomasz Kondeja	
specjalność i numer uprawnień budowlanych:	instalacyjna w zakresie sieci, instalacji i urządzeń ciepłych, wentylacyjnych, gazowych, wodociągowych i kanalizacyjnych nr WKP/0177/POOS/15	

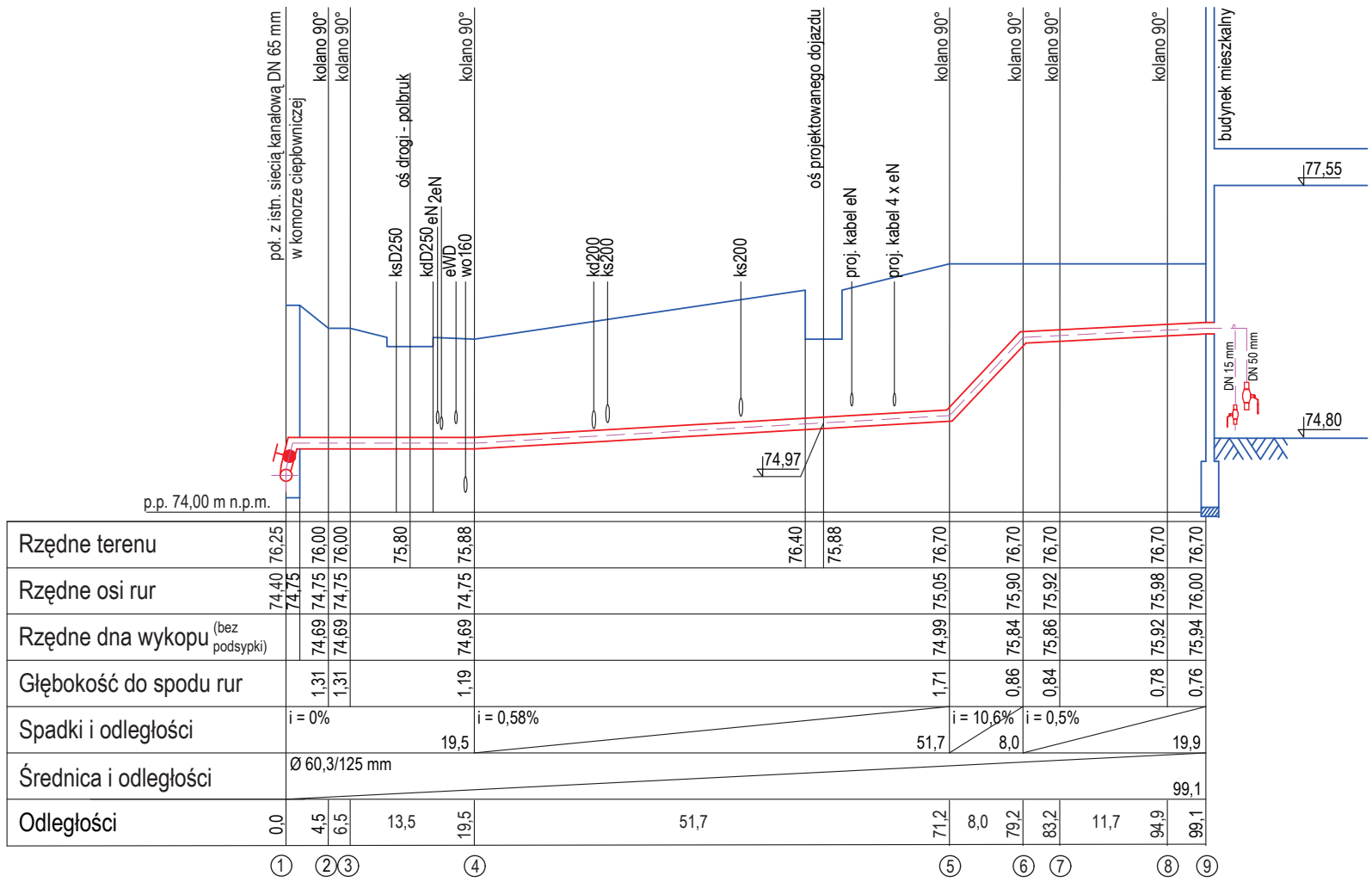

	<b>Projekt:</b> budowa przyłącza ciepłego do budynku mieszkalnego przy ul. Mickiewicza dz. 462/13 w Piła <b>Inwestor:</b> Miejska Energetyka Ciepła Piła Sp. z o.o. 64 - 920 Piła, ul. Kaczorska 20	skala 1 : 500
	<b>Treść rysunku:</b> Profil podłużny rurociągów	nr rysunku 4/4
luty 2018 r. projektował: mgr inż. Tomasz Kondeja		
specjalność i numer uprawnień budowlanych:	instalacyjna w zakresie sieci, instalacji i urządzeń ciepłych, wentylacyjnych, gazowych, wodociągowych i kanalizacyjnych nr WKP/0177/POOS/15	